



# Un asilo bellissimo!

## Editoriale

### Una scommessa sul futuro

L'Italia è il Paese occidentale con la più bassa natalità: nascono pochi bambini. Le ricerche dicono che dipende anche dal livello di servizi offerti alle famiglie. Il Comune di Barberino, assieme a quello di Tavarnelle, ha voluto raccogliere la sfida per dare anche nel nostro territorio adeguati servizi per l'infanzia, in modo che le famiglie non debbano trovarsi di fronte al dilemma di dover rinunciare al lavoro per poter accudire un figlio. L'asilo nido che abbiamo appena aperto va in questa direzione ed è una scommessa sul nostro futuro..

*Il sindaco e la Giunta*

C'era anche la Vice-Presidente della Camera dei Deputati, onorevole Rosy Bindi, assieme all'assessore Pietro Roselli in rappresentanza della Provincia, al dottor Vilmo Chiasserini in rappresentanza della Regione, al presidente della Fondazione Monte dei Paschi Gabriello Mancini e a tan-

ti amministratori del Comune di Barberino e di Tavarnelle. Ma soprattutto c'era tanta, tantissima gente, tanti cittadini, di Barberino e Tavarnelle, semplicemente curiosi o orgogliosi di vedere il nuovo asilo nido. E c'erano tante famiglie e tanti bambini sabato 6 settembre al taglio del nastro

dell'asilo comunale di Bustecca, che si chiamerà il Melarancio.

Un'inaugurazione importante che segna il primo tassello del polo scolastico di Bustecca, dove stanno sorgendo altre moderne strutture che cambieranno la qualità dell'insegnare e dei servizi all'infanzia a Barberino e an-

che a Tavarnelle. A Bustecca troveranno posto anche la scuola materna (i cui lavori, costo 2,2 milioni di euro, termineranno l'anno prossimo), le nuove scuole elementari (con all'interno il Centro Cottura centralizzato per tutte le scuole del territorio), e la palestra multifunzione.

## MARCIALLA

**In 4 anni 1 milione di euro di investimenti: via ai lavori per la piazza**

A pagina 6

## VICO D'ELSA

**Lavori di consolidamento: finiti i rilievi geologici, a novembre progetto esecutivo**

A pagina 6

## LINARI

**La rinascita del piccolo borgo passa attraverso interventi di restauro**

A pagina 7

## MONSANTO

**Conclusi i lavori alle vecchie scuole: ambulatorio e spazi per le associazioni**

A pagina 5



**Uno dei momenti più toccanti dell'inaugurazione: si spengono le candeline del Melograno e si accendono quelle del Melarancio**



**Tante le persone presenti: autorità e famiglie. L'asilo nido è la prima importante opera pubblica realizzata a Barberino dagli Anni Cinquanta**



**Dopo il taglio del nastro comincia la festa vera e propria, con la visita alla struttura da parte dei cittadini, mentre la Banda suona**

## UN ASILO MODERNO, ECOLOGICO...

L'asilo "Il Melarancio" si presenta come una struttura molto moderna e molto efficiente da un punto di vista ambientale. Con una superficie coperta di 800 metri quadrati ed un giardino di 1.000 metri quadrati, è costituito da tre sezioni per bambini da uno a tre anni. Sono previsti spazi per attività manuali, didattiche e ludiche esterne alle sezioni (spazio polivalente,

lettura, proiezioni, attività sporchevoli). L'atrio centrale determina inoltre un ampio spazio riservato all'accoglienza e

può essere adibito a zona per incontri, riunioni, lavoro individuale e di gruppo. Tanto le sezioni quanto l'atrio centrale si

affacciano sul giardino con ampie vetrate protette da loggiati in modo da garantire l'attività didattica esterna.

### Occhio all'orientamento solare

*L'asilo è stato progettato in modo da garantire la massima ricezione della radiazione solare nel periodo invernale, con le aule esposte a sud-est e sud ovest, con vetrate e loggiati che impediscono l'ingresso della radiazione estiva. A nord-est e nord-ovest è stato inserito un corpo di fabbrica adibito a servizi, in modo da schermare il resto dell'edificio dall'influenza dei venti. All'esterno è stato progettato un uso del verde come sistema per la regolazione del microclima, con protezione dai venti dominanti e dall'inquinamento acustico e luminoso.*

### Energia pulita

Sul tetto dell'asilo c'è un impianto solare termico (4 metri quadrati) e un impianto fotovoltaico (da 20 kwp). L'impianto di riscaldamento è a bassa temperatura sotto il pavimento, e c'è anche un impianto di recupero delle acque piovane per l'irrigazione e il riempimento delle cassette dei bagni.

## ... DOVE TUTTO È A MISURA DI BAMBINO la parola alla pedagoga

### Un asilo che prosegue all'esterno

L'area esterna rappresenta l'indispensabile completamento e prolungamento delle aree interne. All'esterno ci sono aree diverse per le diverse esperienze dei bambini: si va da un'area attrezzata e pavimentata per il gioco, ad una zona dove realizzare un piccolo

orto, che sarà curato dai 'nonni' volontari dell'Auser. Complessivamente il giardino è grande 600 metri quadrati, con numerose attrezzature e giochi in legno e plastica.



Uno spazio a misura di bambini, dove ogni singolo aspetto è pensato, ideato e vissuto in base alle esigenze di bambini piccoli e piccolissimi: questa la filosofia che ha guidato la proget-

tazione dell'asilo nido e che guiderà il progetto educativo per la gestione della struttura. «La nostra vuole essere una pedagogia concreta, dei piccoli passi, aderente ai bisogni dei bambini, senza anticiparne i tempi di crescita e apprendimento - dichiara Manola Pignotti, consulente pedagogico di Barberino e Tavarnelle - non vogliamo insomma fare una scuola materna anticipata. I bambini da noi imparano a parlare, a mangiare, ad andare in bagno, con esperienze di vita e di gioco concrete, a contatto con la natura e in stretto rapporto con il territorio. Li portiamo ad esempio al mercato, alla vendem-

mia, lungo la Pesa». Un progetto in linea di continuità con i 10 anni di attività del Melograno, e che ora prosegue con il Melarancio. «La nuova struttura è favolosa - prosegue Pignotti - pensata per valorizzare la quotidianità e per far riconoscere ad ogni gruppo di bambini il proprio spazio come la propria abitazione, dove ci sono la sala da pranzo, il soggiorno, il bagno, la camera e anche la terrazza attrezzata per mangiare fuori. C'è anche un sistema di raccolta dell'acqua piovana che finisce in una vasca al centro della struttura con dentro pesci veri, dei quali i bambini impareranno a prendersi cura».

# IL FRUTTO DELL'ALLEANZA FRA I DUE COMUNI

«Avesse dovuto ciascuno dei nostri comuni muoversi autonomamente per realizzare il complesso di infrastrutture scolastiche e sportive che si stanno costruendo a Bustecca, non avrebbe avuto le forze per farlo. Lo sforzo non solo avrebbe richiesto più tempo, ma non avremmo goduto dei contributi e dei finanziamenti a fondo perduto che invece, muovendosi assieme, abbiamo ottenuto». Lo

**Assegnato al nostro asilo anche il premio ecologia**

**Il nuovo asilo nido di Barberino è stato anche premiato come 'scuola ecologica' dell'anno e inserito all'interno della pubblicazione su "Gli edifici scolastici ecocompatibili" realizzato da Edicomedizioni; in questo ambito è stato pure protagonista di una speciale mostra a livello nazionale sulle scuole a migliore sostenibilità ambientale.**



sostengono i sindaci di Barberino, Maurizio Semplici e di Tavarnelle Stefano Fusi.

«Siamo davvero soddisfatti di questa prima opera che va ad interve-

nire sul livello e la qualità dei servizi offerti alla prima infanzia - proseguono i due sindaci - L'asilo è davvero bello e all'avanguardia: il nostro territorio ha bisogno

## LA SCHEDA

**I costi, i contributi, la ripartizione degli oneri**

L'intera realizzazione dell'asilo nido (dell'edificio e delle sistemazioni esterne), è costata 1.200.000 euro. A 434.000 euro ammonta il finanziamento erogato dalla Regione Toscana. 150.000 euro sono stati inoltre assicurati dalla Fondazione Mps.

**1,2 milioni di euro di investimento**

di crescere anche in termini di qualità dei servizi erogati

Quando, quattro anni fa, abbiamo cominciato un cammino insieme, mettendo in gestione

associata prima alcuni servizi poi anche investimenti, non erano in molti a crederci. Oggi raccogliamo i frutti della sfida lanciata diversi mesi fa».

## E per gli arredi pagano le aziende. Innovativa sinergia pubblico privato

È stata una sfida partita quasi per scommessa. Ma il successo è andato al di là di ogni aspettativa. È piaciuta e ha dato buoni frutti l'idea lanciata dai Comuni di Barberino e Tavarnelle di coinvolgere, attraverso l'Auser e assieme alla Banca del Chianti Fiorentino e al Comitato Sambuca 2010, i privati. Obiettivo: raccogliere fondi per l'acquisto di arredi e attrezzature educative per l'asilo nido. In particolare sono state proprie le aziende del Comune di Barberino a rispondere in maniera esemplare, mettendo a disposizione dell'Amministrazione, una somma cospicua e molto rilevante. «Si tratta di una somma che va molto al di là delle nostre aspettative - commenta il sindaco - Voglio pertanto esprime-

re il mio sincero personale ringraziamento e quello di tutta l'amministrazione per la sen-

sibilità dimostrata dalle aziende del territorio, che hanno interpretato in maniera concreta e

fattiva quel ruolo sociale dell'impresa di cui tanto si parla. Credo che questo sia anche il frutto di nuove relazioni stabilite dall'Amministrazione verso il mondo delle imprese e le loro problematiche». Oltre alla cifra raccolta dalle aziende c'è quella messa a disposizione dalla Banca del Chianti Fiorentino, che è stata fra i partner promotori dell'iniziativa.



## E al giardino ha 'pensato' la Banca di Cambiano

**Un altro importante e sostanzioso contributo è arrivato dalla Banca di Credito Cooperativo di Cambiano, ed in questo caso è stato utilizzato per la sistemazione degli spazi esterni dell'asilo nido.**



ASTILI

# DOMANDE: ACCOLTE TUTTE QUANTE!

## In tandem con l'asilo di Sambuca, nessuna famiglia è rimasta esclusa

Sono state accolte tutte quante le domande presentate dalle famiglie di Barberino e Tavarnelle per l'accesso all'asilo nido. Una circostanza questa che mette i due Comuni in vetta alla graduatoria regionale della percentuale di risposta a questo tipo di servizio. In media in Italia solo 12 bambini su 100 hanno accesso ai nidi. In Toscana la percentuale sale al 19%, e l'obiettivo



del piano nazionale è di arrivare al 33%. A Barberino e Tavarnelle la risposta è al 40%. Un risultato che è stato possibile ottenere

mantenendo aperto anche l'asilo della Sambuca, con un significativo sforzo finanziario da parte delle Amministrazioni Comu-

nali. Saranno dunque 47 i bambini ospiti dell'asilo nido Il Melarancio di Barberino, mentre 20 andranno all'asilo nido della Sambuca.

Le uniche domande non accolte sono quelle presentate fuori tempo massimo, dopo la scadenza del bando, o da parte di famiglie con bambini che ancora non avevano compiuto 12 mesi al 31.08.2008 (che in base al regolamento attualmente in vigore non possono ancora essere presi al nido).

**Fino a cinque bambini anche alla ludoteca di Vico**

La copertura del servizio di asilo nido da parte del Comune di Barberino include anche la presenza fino a 5 bambini a partire dal prossimo gennaio alla Ludoteca di Vico d'Elsa. In questo caso si tratta di un nido privato convenzionato con il Comune.

### QUALCHE DATO

**12,3%** percentuale di bambini che hanno accesso ai nidi in Italia

percentuale di bambini che hanno accesso ai nidi in Toscana **19,3%**

**33%** obiettivo del Piano Nazionale: garantire un posto ad un bambini su 3

percentuale di bambini che hanno accesso ai nidi a Barberino e Tavarnelle **40%**

## Refezione scolastica, si cambia

Refezione scolastica, si cambia. La gara per l'assegnazione del servizio di refezione delle scuole di Barberino e Tavarnelle, assegnata ai primi di settembre, è stata vinta dalla ditta Dussmann Service. Decisivi, oltre all'offerta economica più vantaggiosa, i contenuti dell'offerta tecnica. In particolare, accanto a pane e formaggio, sarà di provenienza biologica certificata tut-

ta la carne, e ampio spazio sarà riservato a prodotti regionali. La ditta fornitrice del servizio si è inoltre impegnata all'allestimento, all'interno delle scuole di Vico e Marcialla, dei locali per la predisposizione dei primi piatti sul posto. I primi piatti per le elementari di Barberino saranno preparati nel punto cottura allestito all'interno del nuovo nido.

## Le opinioni dei genitori presenti

### «QUALITÀ DEL SERVIZIO E STRUTTURE DI QUALITÀ»

Tante le famiglie presenti all'inaugurazione dell'asilo. Sentiamo qualche parere fra i genitori. **Barbara Bernardi:** «La struttura mi è piaciuta davvero molto e come mamma sono molto soddisfatta. Quello degli asili nido è un problema molto sentito dappertutto, e mi fa piacere che anche a Barberino si sia cominciato a dare una risposta concreta alle esigenze delle famiglie con bambini piccoli. Ho sentito anche in giro, e mi pare che la soddisfazione sia diffusa».

Spiega **Maurizio Bacci:**

«Noi frequentiamo la struttura di Marcialla, ma mi pare che questa sia ad un altro livello, ancora più alto, con un'attenzione particolare alle esigenze dei bambini».

Sulla stessa lunghezza d'onda **Cristina Pratesi:** «Per me è stato realizzato un ambiente molto bello e molto accogliente per i bambini, curato in ogni dettaglio, e anche le educatrici mi hanno fatto un'ottima impressione. L'asilo nido è un servizio molto importante, sia per il significato educativo che per il valore sociale che riveste, in termini di sostegno e servizi per le famiglie.

Per questo sono felice che l'asilo sia stato aperto a Barberino».

**Beata Szuba:** «Ho deciso di cominciare con il tempo corto, poi si starà a vedere. L'asilo nido è molto importante per le famiglie, perché è difficile per una donna conciliare i tempi di un figlio con quelli del lavoro. Il nuovo asilo poi mi è piaciuto moltissimo: sono andata all'incontro con i genitori e le educatrici e mi è parso davvero funzionale e accogliente».

Ecco il parere di **Costantino Casamonti:** «L'idea dell'asilo è molto

positiva. Sono stato all'inaugurazione e anche agli incontri precedenti per i genitori. Siamo tutti molto contenti per come il servizio sta nascendo. Oggi l'asilo nido è indispensabile per le famiglie che non hanno nonni a disposizione ma anche per chi, come nel nostro caso, ha fatto una scelta educativa, decidendo di mandare comunque il bambino all'asilo per due giorni alla settimana per favorire l'integrazione con gli altri bambini. Anche la scelta di realizzare la struttura, assieme alla materna, alle elementari e alla palestra mi pare positi-

va, perché una scelta di tipo sociale certamente è preferibile rispetto all'idea di costruirci villette. Spero poi che la palestra sia grande e funzionale, in modo da poterci svolgere anche gare e manifestazioni di un certo rilievo».

Questo il parere di **Carlo Capperucci:** «Finalmente Barberino ha una struttura nuova ed efficiente. Io vengo da Poggibonsi e vivo a Barberino dal 2002 e mi pare che questo Comune stia facendo davvero molto per i bambini».

## E ORA LA PALESTRA E LA MENSA: SIGLATA UN'INTESA PER 3 MILIONI DI EURO DI INVESTIMENTI

Altri 3 milioni di euro di investimenti per impianti sportivi a Bustecca e per una nuova grande cucina centralizzata a disposizione di tutte le scuole del territorio di Barberino e Tavarnelle. Questo l'investimento che i Comuni di Barberino e Tavarnelle si sono impegnati a realizzare nei prossimi tre anni e che è stato sancito da un apposito Accordo di Programma siglato a metà luglio alla presenza del vice-presidente della Provincia di Firenze Andrea Barducci. Quello che verrà attivato è certa-



**La palestra, un vero palazzetto dello sport, sarà terminata entro giugno 2011, e completerà il polo scolastico di Bustecca tenuto 'a battesimo' dalla vicepresidente della Camera dei deputati, Rosy Bindi.**

mente il più massiccio investimento nel settore dello sport realizzato in Chianti negli ultimi 7 anni. A conclusione dell'intervento, a Bustecca sorgerà una grande palestra multifunzione, adiacente al nuovo campus

scolastico, che prenderà di fatto il posto del palazzetto dello sport a suo tempo programmato e che sarà dimensionata e attrezzata anche per essere usata, nel pomeriggio e dopocena, dalle numerose associazioni spor-

tive del territorio. Previ- sta la sistemazione a verde dell'area esterna, con un grande parcheggio. E soprattutto nell'edificio delle elemen-

tari sarà costruita la cucina che servirà a preparare piatti pronti per tutte le scuole materne, elementari e medie dei due Comuni.

### Gli interventi, uno per uno

<b>Palestra</b>	<b>1.500.000 euro</b>
<b>attrezzature per palestra</b>	<b>100.000 euro</b>
<b>parcheggio</b>	<b>630.000 euro</b>
<b>sistemazione area esterna</b>	<b>270.000 euro</b>
<b>cucina</b>	<b>500.000 euro</b>

### Ripartizione delle spese

**La spesa per la cucina sarà per il 60% a carico del Comune di Tavarnelle e per il 40% a carico del Comune di Barberino. La parte restante degli investimenti sarà divisa a metà fra i due Comuni. Per la palestra 300.000 euro sono attesi da contributi da parte di terzi.**

## 31 NUOVI POSTI AUTO A TIGNANO: INAUGURATO IL PARCHEGGIO

È stato aperto ed inaugurato lo scorso 30 agosto il nuovo parcheggio pubblico di Tignano. Sono 31 i nuovi posti auto disponibili, a servizio sia dei residenti che dei visitatori dell'antico borgo. Il parcheggio - i cui lavori sono iniziati lo scorso ottobre - si trova nelle immediate

adiacenze del castello, sul versante rivolto ad oriente, con accesso e uscita sulla strada di Tignano. L'investimento ammonta a 110.000 euro: l'area interessata è di 1.400 metri quadrati, e una scala crea un collegamento pedonale diretto con Tignano.

La realizzazione dell'opera ha richiesto anche che alcune piante di olivo presenti sull'area destinata a parcheggio fossero espantate e ricollocate in zona.



**Due momenti dell'inaugurazione: il taglio del nastro e il successivo brindisi**



## Lavori in corso alle scuole

Si sono conclusi alle scuole di Vico e Marcialla i lavori per l'adeguamento dei locali da adibire a cucina per la preparazione dei primi piatti, e a dispensa per la conservazione delle derrate. Sono invece ancora in via di ultimazione i lavori alle elementari di Barberino: al posto del vecchio palco inutilizzato della palestra saranno realizzate due aule per laboratori.

### IN BREVE

#### S.FILIPPO progetti

Un parcheggio a disposizione degli abitanti della frazione e uno spazio di verde pubblico: questi i due interventi che saranno realizzati a San Filippo nell'ambito di un intervento, peraltro limitato, di edificazione privata.

## MONSANTO / CONCLUSI I LAVORI ALLE VECCHIE SCUOLE Ambulatorio, spazi per le associazioni e seggio elettorale

Sono praticamente conclusi i lavori di ristrutturazione delle vecchie scuole a Monsanto. Costati 180.000 euro, i lavori sono serviti a realizzare

una sala polivalente da destinare alle realtà associative del territorio, e spazi per un ambulatorio medico. L'ambulatorio sarà messo a disposizione dei medici che opera-

no in zona, e servirà ad evitare troppi spostamenti per i residenti, specie per le persone anziane. Presenti anche spazi di servizio. Il bagno sarà fruibile anche ai por-

tatori di handicap ed è stato creato un vano scala per collegare la sala polivalente con il piano terreno. I locali saranno destinati anche ad ospitare il seggio elettorale.

# MARCIALLA/ Priorità e progetti messi a punto con i cittadini In 4 anni 1 milione di euro di investimenti

Ammonta ad oltre un milione di euro il volume di investimenti che in quattro anni sono stati realizzati e avviati per Marcialla. Ai 180.000 euro spesi per la Sala della Musica (inaugurata nel maggio 2006), ai 180.000 euro per il parcheggio attiguo (aperto l'estate 2007), si aggiungono i 250.000 euro per l'ormai prossima conclusione dei lavori per nuovi loculi cimiteriali, i 200.000 euro per la sistemazione della piazza e i 200.000 euro per la realizzazione di un percorso pedonale protetto verso il cimitero. Per la circonvallazione - altra opera che sta molto a cuore ai residenti di Marcialla, sono stati compiuti importanti passi in avanti. Lo scorso giugno infatti i progettisti della Provincia di Firenze si sono incontrati con i cittadini e i rappresentanti del Consiglio di Frazione di Marcialla per definire gli aspetti del progetto esecutivo della circonvallazione della frazione. Promotore dell'in-

contro, avvenuto nel corso di un'affollata assemblea, è stato il Comune, che ha inteso così dar corso ad un preciso impegno assunto nel corso della campagna elettorale da parte della Provincia di Firenze. La Provincia ha infatti inserito la realizzazione della circonvallazione di Marcialla all'interno del proprio Piano delle Opere Pubbliche: presumibilmente la circonvallazione di Marcialla sarà realizzata nel 2010-2011. La soluzione individuata dai progettisti della Provincia è stata discussa, analizzata e condivisa assieme ai cit-



## Il collegamento pedonale

Il Comune ha ottenuto un finanziamento di 150.000 euro da Regione Toscana e Provincia di Firenze per la realizzazione del percorso pedonale protetto da Marcialla verso il cimitero. A carico del Comune 50.000 euro. Via ai lavori a dicembre.

tadini, e si snoderà sul versante destro della frazione, dal Valico fino oltre l'abitato, nei pressi del campeggio. Si tratterà fra l'altro per la Provincia di un impegno economico elevato poiché il tracciato seguirà un percorso che presenta rilevanti criticità geologiche.

Il metodo della condivisione con i cittadini di Marcialla è stato seguito ancora una volta dal Comune anche per mettere a punto il progetto di riordino e risistemazione della piazza. «Condividere queste scelte fin dall'inizio con i cittadini è un metodo di lavoro nel quale crediamo molto - dichiara il sindaco - perché non si possono calare dall'alto decisioni che possono essere meglio messe a punto assieme ai cittadini, ascoltando le loro esigenze e richieste e accogliendole ogni volta che questo è possibile». La piazza sarà pronta per la primavera, prima della prossima stagione di iniziative.

## VICO D'ELSA/ Conclusa l'indagine geologica

Si è conclusa la prima fase dello studio geologico, con rilievi e sondaggi specifici e molto complessi, che servirà per redigere nel dettaglio il progetto volto a consolidare e mettere in sicurezza Vico d'Elsa e che sarà pronto entro il

mese di novembre.

Il progetto servirà per mettere al riparo dai rischi idraulici il versante nord dell'abitato di Vico. Adesso sono al lavoro i progettisti che stanno definendo nel dettaglio le soluzioni e le strategie da adottare per rag-

giungere questo importante obiettivo.

Il Comune ha ottenuto per intervenire sull'area di Vico un finanziamento di 1,2 milioni di euro dal Ministero dell'Ambiente, con il via libera anche dell'Autorità di bacino.

### IN BREVE

#### POPPIANO asfaltatura

Si sono conclusi i lavori di asfaltatura della strada per Poppiano. Circa 600 i metri di strada interessati. Realizzato anche un nuovo sistema di regimazione delle acque meteoriche. La spesa è di 60.000 euro.

### IN BREVE

#### VASCA a nuova vita

In piazza Mazzini è stata riportata a nuova vita la vasca, con un nuovo sistema di adduzione e soprattutto con la pulizia e rifacimento del sistema di scarico, che andava incontro a continue intasature, con conseguenze spiacevoli per il decoro urbano.

### IN BREVE

#### SANT'APPIANO: via libera per il parcheggio

Ad una svolta la procedura di acquisizione da parte del Comune del terreno di proprietà della Curia per realizzare il parcheggio di Sant'Appiano. Sollecitata da tempo, soltanto di recente è stata data dall'ente religioso l'autorizzazione alla cessione dell'area. A seguito di ciò, il Comune ha avviato la procedura per il frazionamento dell'area, necessario per il successivo passaggio di proprietà che renderà possibile l'esecuzione dei lavori. Lavori al via entro settembre.

### IN BREVE

#### LINARI asfaltatura

Entro la fine dell'anno saranno avviati i lavori per l'asfaltatura della strada di Linari, per una spesa di 150.000 euro. Fatto il progetto, l'Ufficio Tecnico sta adesso procedendo ad assegnare i lavori.

# LA CASA È UN BENE SOCIALE.

## In dirittura d'arrivo il «Piano di edilizia popolare»

Dopo un lungo iter procedurale è finalmente in dirittura d'arrivo il Piano di Edilizia Popolare (Peep) di Barberino. La prima azione è stata la messa a punto della progettazione comune di edilizia privata e del comparto Peep C1 nella zona di Novoli. Complessivamente gli appartamenti saranno una ventina, di cui 13 di edilizia popolare. Nella versione definitiva, la zona riservata a residenze di tipo popolare è più ampia rispetto alle previsioni iniziali, ma questo risultato

è stato conseguito attraverso una ripartizione concordata delle aree. Approvando un unico piano di ripartizione per l'intero comparto, il Comune ha conseguito l'obiettivo di dare omogeneità ai due interventi,

nel segno della qualità. Sbloccato e approvato anche il piano attuativo del comparto edilizio C2a di Marcialla sud, che era in stand by da oltre 15 anni.



### «Ecco i primi effetti delle nostre scelte di politica per la casa»

«Con l'ormai prossima approvazione dei primi interventi e il prossimo avvio dei lavori si cominciano a vedere concretamente gli effetti della politica per la casa impostata dalla nostra amministrazione – dichiara l'assessore all'urbanistica Sergio Marzocchi – Per noi l'abitazione, in particolare la prima abitazione, è un valore sociale ineludibile. Per questo è compito del Comune creare le condizioni affinché questi non siano annunci fini a se stessi ma vi sia per tutti l'effettiva opportunità di realizzare o acquistare un'abitazione a prezzi ragionevoli. È questa la strada sulla quale continueremo a muoverci».

### Via al 'recupero' vecchie elementari

Prende il via l'iter per il 'Piano di Recupero' delle vecchie scuole elementari. Una volta avvenuto il trasferimento nelle nuove scuole di Bustecca, gli edifici attualmente destinati a funzioni scolastiche saranno abbattuti per realizzare abitazioni, con una destinazione più consona per l'area in questione. Vi saranno vantaggi dalla diminuzione di traffico e ingorghi nelle ore di punta nelle zone centrali del capoluogo, e anche minori problemi per la sicurezza dei pedoni e dei ragazzi.

La tipologia di intervento urbanistica prevista è identica a quella delle abitazioni circostanti, con pochi piani, strutture simili alla tipologia esistente nella zona, parcheggi interni. Nove gli appartamenti previsti: un intervento questo anche nell'ottica del potenziamento della residenza nel capoluogo.

### E per il borgo di Linari si apre una prospettiva di rinascita

È in via di approvazione anche il piano di recupero di Linari, che era fermo da 20 anni con gravi problemi di conservazione degli edifici della zona. Superata la scelta di esclusiva destinazione turistica dell'area, e inserita la possibilità di realizzare anche residenze, il borgo verrà presto recuperato e ristrutturato. Saranno a carico dei privati anche

alcuni importanti interventi di messa in sicurezza degli immobili, sotto il controllo della Sovrinten-

denza. Sarà realizzato un tratto di fognatura e rifatta parte della lastricatura del borgo.

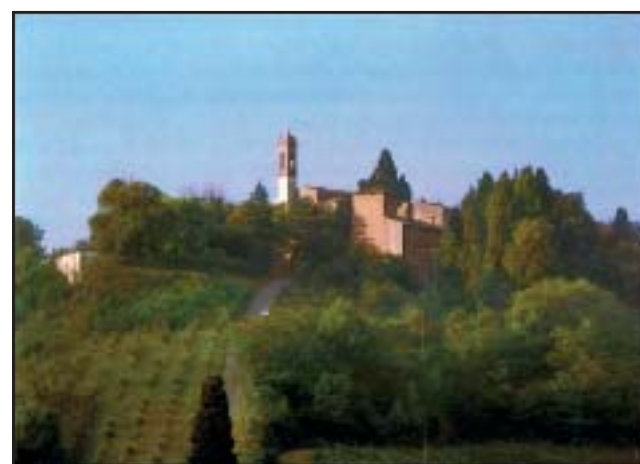

### Auto d'epoca: la Milano-Taranto fa tappa a Barberino

Lo scorso 9 luglio Barberino ha ospitato la terza tappa della Milano-Taranto, la competizione motociclistica riservata a mezzi d'epoca italiani e stranieri, giunta quest'anno alla sua 22<sup>a</sup> edizione. Nella mattinata alla Pineta sono sfilate moto d'epoca per tutti i gusti,

in attesa delle operazioni di controllo tecnico

della terza tappa tra Firenze e Roma.



### AFFITTI

### IN BREVE

### fatte le graduatorie per l'erogazione dei contributi

Lo scorso primo settembre il Comune ha approvato le due graduatorie (quella provvisoria e quella definitiva) per l'erogazione dei contributi per l'affitto. Il relativo bando era stato emesso lo scorso maggio. Le famiglie che vi hanno partecipato sono 17: 10 inserite nella fascia di reddito più basso, e 7 in quella appena superiore. L'ammontare dei contributi sarà definito entro la fine dell'anno.

ACQUA

# OPERATIVO IL COLLEGAMENTO CON BILANCINO

Mantenuti gli impegni da parte di Publiacqua di realizzare entro l'estate il collegamento idrico per collegare l'acquedotto di Barberino e Tavarnelle con l'"Autostrada delle Acque" e la diga di Bilancino. La tubazione è pronta da fine luglio, ma finora non è stata utilizzata, perché le risorse idriche locali sono state sufficienti.

Publiacqua ha anche deciso di anticipare un ulteriore investimento di ottimizzazione della rete sul territorio di San Casciano, nella zona delle Sibille, dove vi era una 'strozzatura', in modo da incrementare la quantità di acqua proveniente da Bilancino e disponibile per il Chianti.

## I lavori eseguiti

Negli ultimi 12 mesi, dopo la crisi dell'autunno scorso, sono stati effettuati importanti investimenti nel settore idrico. È stato attivato il pozzo di Sotterra, che fornisce 300 metri cubi

di acqua al giorno, e una stessa quantità di acqua arriva dal secondo pozzo battuto a San Donato. È stata potenziata la rete idrica di Barberino, lungo l'asse portante di via Cassia. Per Vico invece è stata attivata l'autoclave per una migliore distribuzione nel centro storico.

Migliorata anche la distribuzione per le zone di Bustecca, via XX Settembre, via 25 Aprile, via Becattelli, la zona di Novoli, e via Beato Davanzato, dove fino ad alcune settimane fa si so-

friva per la scarsa pressione. In via di approntamento anche altri interventi di sostituzione delle tubature che collegano i serbatoi di Montepetri e Monti-gliane, che renderanno meno critica la distribuzione nelle frazioni di Sant'Appiano, Vico e Linari.

## «Il Comune vigila 24 ore su 24»

«Non vogliamo certo entrare a fare polemiche su una questione delicata come quella dell'acqua – dichiara il sindaco – però non possiamo non far notare come vi siano profonde differenze fra quanto accaduto dopo la crisi idrica del 2003 (quando non fu preso alcun provvedimento strutturale) rispetto alla crisi dello scorso anno. Anche se non possiamo escludere disagi se mancheranno le precipitazioni, se oggi la situazione è migliorata rispetto allo scorso anno, lo dobbiamo al fatto che da parte nostra abbiamo controllato e pungolato il

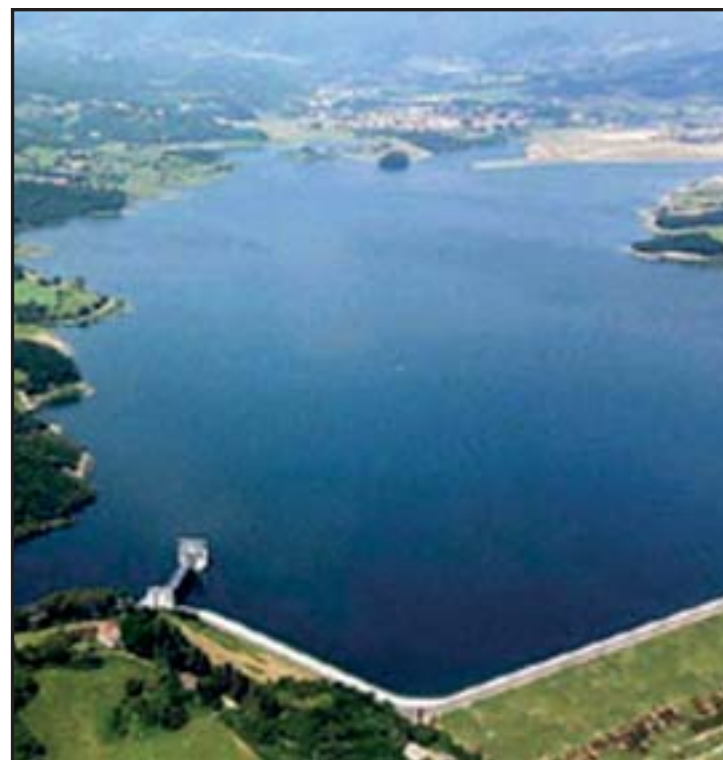

gestore affinché venissero fatti tutti gli interventi necessari che erano stati individuati. Una situazione resa possibile dal definitivo passaggio al nuo-

vo Ato, che ha aperto la possibilità di realizzare importanti investimenti nelle infrastrutture della distribuzione e dell'approvvigionamento».

### Publiacqua al telefono

*Publiacqua ha attivato un servizio di chiamata telefonica in contemporanea a migliaia di utenti per segnalare eventuali disagi. Chi ha il telefono intestato ad un soggetto diverso da quello dell'utenza dell'acqua, dovrà avvertire Publiacqua se intende essere avvisato, cosa possibile anche sul cellulare.*

## Disfunzioni estive: formale protesta del Comune

Una formale protesta è stata inviata dal Comune a Publiacqua per stigmatizzare il ripetersi di disagi nell'erogazione di acqua nel mese di agosto, nonostante



non vi fosse carenza idrica. «Non è tollerabile che i cittadini di Barberino debbano sopportare disagi nella distribuzione dell'acqua, quando di acqua ce n'è in abbondanza, soltanto per colpa di una gestione delle risorse idriche disponibile poco attenta alle necessità della rete locale da parte dei tecnici di Publiacqua», ha scritto il Comune. «È importante - prosegue il Comune - che l'acqua non manchi mai nella rete in modo da garantire una pressione costante, in grado di assicurare la distribuzione dell'acqua in tutte le zone del territorio».

Dopo la ferma presa di posizione, l'informazione da parte di Publiacqua è stata molto più puntuale.

Il Comune ha anche richiesto che i lavori di manutenzione dei filtri di depurazione siano svolti di notte, come accadeva fino a qualche tempo, in modo da evitare abbassamenti di pressione nelle ore diurne.

### PILOMAT:

**istruzioni per un uso corretto.**

**Deve passare una sola auto alla volta**

Dopo numerosi atti vandalici e danneggiamenti per disattenzione, i vigili urbani ricordano che è in vigore l'ordinanza di divieto di transito nel centro storico valida dalle 20 fino alle 6 di mattina, e che per farla rispettare è stato collocato un dissuasore di transito, il "pilomat", alla Porta Senese. Il pilomat è dotato di un sistema di regolazione a timer che provvede a farlo sollevare alle ore 20 e a farlo abbassare alle ore 6 della mattina. **Per evitare spiacevoli conseguenze (danni al pilomat ma anche alle vetture) è importante che gli automobilisti ricordino che deve passare una macchina per volta, e non ci si può 'accodare' ad una macchina appena passata. Bisogna attendere che il pilomat sia di nuovo in posizione, e il semaforo sia tornato rosso, attivarne l'abbassamento e quindi transitare.**

### IN BREVE

# AREA INDUSTRIALE: STOP AL DEGRADO. CAMBIA LA RACCOLTA RIFIUTI

Il Comune spinge per la raccolta 'porta a porta' nell'area industriale. L'iniziativa è realizzata in collaborazione con le categorie economiche che rappresentano le imprese della zona. Associazione Industriali, Cna, Confapi e Confefercenti hanno già espresso un plauso di massima all'iniziativa. "La zona industriale - spiega il vicesindaco Becattelli - in questo non

diversamente da tutte le altre aree industriali, presenta numerose criticità in fatto di qualità della raccolta dei rifiuti. I cassonetti diventano spesso discariche a

cielo aperto, per responsabilità la maggior parte delle volte di conferitori di passaggio, che trovano comodo disfarsi in qualche modo, per lo più non corretto, dei loro

scarti. Si genera così una situazione di degrado alla quale intendiamo mettere fine. Lo faremo togliendo i cassonetti stradali e responsabilizzando ciascuna impresa, fornendo ad ogni azienda un kit personalizzato di contenitori a seconda dei rifiuti

prodotti, attivando così una raccolta 'porta a porta'. Publiambiente si è detta disponibile ad attivare il servizio in via sperimentale senza maggiori oneri per il Comune, che a sua volta sosterrà le spese per la promozione del nuovo sistema.

## Informazioni dettagliate da parte delle aziende

Dai prossimi giorni un 'informatore' passerà azienda per azienda per conoscerne le specifiche esigenze, avere un quadro dettagliato e quindi avviare la raccolta "porta a porta" in via sperimentale.

**38%**  
(dato 2007)

percentuale di raccolta differenziata del Comune di Barberino

## In centro e sulle strade più sicuri con la videosorveglianza

Telecamere nei punti cruciali del capoluogo per tenere il territorio sotto 'videosorveglianza'. Questo lo sbocco concreto di un'intesa siglata dal Comune di Barberino con



Consiagnet, la società del gruppo Consiag specializzata in questo tipo di servizi. sedici le telecamere che si prevede di installare.

Quattro di esse sono già state installate e sono attive in prossimità delle porte d'accesso al centro storico di Barberino

e al suo interno per controllare i flussi veicolari (l'area è accessibile soltanto ai residenti in determinati orari) e più in generale per una migliore gestione dell'intera zona, dove si sono verificati negli ultimi mesi numero-

si atti vandalici.

Il sistema di videosorveglianza è infatti collegato anche alla rete dei carabinieri.

## IN BREVE

### MONSANTO: il Consiglio spinge per sistemare la strada

Una mozione unitaria per procedere all'asfaltatura della strada di Monsanto è stata approvata dal Consiglio Comunale nel corso dell'ultima seduta. Il tratto di strada interessato dall'eventuale intervento è quello nel territorio di Poggibonsi che va dalla Cassia fino al ponte di Scarni; un tratto questo nel quale la circolazione è particolarmente difficile. La presa di posizione del Consiglio Comunale è stata inviata al Comune di Poggibonsi, che è competente a svolgere i lavori.

## IN BREVE

### GRATIS kit zanzare

Presso l'ufficio ambiente sono disponibili kit antizanzare ad uso domestico per le famiglie. È molto importante che ognuno, nel proprio balcone, nel proprio orto o nel proprio giardino, faccia la propria parte.

## API, UNA MORIA SENZA UN PERCHÈ

Da alcuni mesi un grave problema colpisce le nostre api. Disturbo da Dissolvimento della Colonia (CCD): questo il nome dato ad una nuova "malattia" che affligge gli alveari italiani, insieme alle colonie presenti negli Stati Uniti e nel resto d'Europa. Le api muoiono e gli alveari si spopolano senza una causa apparente. Nel 2007 in Italia sono stati perduti circa 200.000 alveari. Viene minacciata seriamente la capacità dell'apicoltura di andare incontro agli svariati bisogni legati all'impollinazione dei produttori ortofrutticoli, albicocchi, mandorli, fragole, ecc.. Ogni alveare "bottina", cioè raccoglie il nettare, per un raggio di 3 km, e che un'ape può allontanarsi dall'alveare alla ricerca di nettare e polline anche per 13 km.

Le cause della moria possono essere molteplici. Alcune teorie parlano di stress dovuto ai cambiamenti ambientali, la malnutrizione e vari patogeni.

Una certa responsabilità va attribuita anche ai piani di controllo delle comuni malattie delle api effettuati dagli apicoltori, spesso senza criterio, non tenendo conto di possibili sviluppi di resistenze ai farmaci.

Altre teorie puntano il dito sull'utilizzo di principi attivi di nuova formula nei pesticidi, che produrrebbero una situazione di stordimento degli insetti, impedendo loro di utilizzare la loro capacità di orientarsi e di ritrovare la via di casa. Lo stordimento e la successiva moria sono stati imputati anche alle radiazioni da telefoni cellulari o altri dispositivi creati dall'uomo e dalle colture geneticamente modificate.

Gli apicoltori di Barberino

## News in breve

**Isee**

Gli uffici comunali sono a disposizione dei cittadini per il rilascio della certificazione del reddito Isee, funzionale ad avere riduzioni sulle tariffe per le famiglie con i redditi più bassi.

**Sconti compostiera**

A tutti coloro che si doteranno di una compostiera dove collocare i propri scarti alimentari e vegetali, il Comune riconosce uno sconto del 10% sulla tassa della nettezza urbana. Informazioni pressol 'ufficio tributi.

**Multe escrementi**

Ricordiamo che è in vigore un'ordinanza per il decoro e la pulizia urbana che prevede sanzioni amministrative per i padroni di cani che non provvedano a rimuovere dalle aree pubbliche gli escrementi degli animali.

**Info via sms**

Tutti i cittadini che vorranno avere informazioni in tempo reale sulle attività e le iniziative promosse dal Comune e dalle associazioni del territorio, ma anche notizie sulla viabilità o la situazione idrica, potranno iscriversi gratuitamente al servizio di invio sms, che arriveranno sul telefonino o sul proprio computer via email. Info all'Urp.

**Ordinanza acqua**

A giugno è stata emessa l'ordinanza per la limitazione all'uso dell'acqua potabile, consentita soltanto per usi domestici. Vietato l'innaffiamento dei giardini e il lavaggio delle auto.

## VIGILI URBANI: BARBERINO E TAVARNELLE 'VIAGGIANO' INSIEME

Maggiore presenza e più controllo del territorio, più servizi, più vicinanza ai cittadini, più prevenzione e più controllo: dal primo luglio è operativa la gestione unificata della polizia municipale di Barberino e Tavarnelle. E i frutti non hanno tardato a rendersi evidenti: «Nonostante l'avvio del periodo estivo, e quindi con la necessità di fare i conti con le ferie, abbiamo aumentato la pre-



Due momenti dell'inaugurazione della nuova centrale operativa di via Cassia



senza dei vigili sulle strade, abbiamo intensificato la presenza di una pattuglia sulla 429, nel-

la zona industriale al confine con Poggibonsi, abbiamo compiuto appostamenti, anche notturni, e sanzionato diversi comportamenti scorretti in materia ambientale» dichiara il comandante Giam-

berto Becchi. Il comando unificato si trova nella sede rinnovata di Barberino, nei locali posti sotto via Cassia, dove c'è la sala comando e la videosorveglianza.

## LA PLURICLASSE DI PETROGNANO: la storia del professor Nebbiai ora anche in video

È stato proiettato per la prima volta lo scorso giugno, nell'ambito di una serata dedicata al professor Nebbiai e all'esperienza della pluriclasse di Petrognano, il video realizzato per documentare quella eccezionale esperienza didattica realizzato dal regista Tayu Vlietstra. Nella Barberino

appena uscita dalla guerra, il professor Nebbiai seppe dare significato e contenuto alla missione dell'insegnamento, realizzando fra l'altro una importante esperienza anche di biblioteca pubblica e di promozione alla lettura, ottenendo riconoscimenti anche dal Capo dello Stato.

## APRE A BARBERINO IL "PUNTO ANZIANI" CHIANTI-VALDELSA

### Uno sportello per la terza età

Aprire a Barberino il Punto Anziani Chianti-Valdelsa, uno sportello a disposizione della terza età che ha sede nella saletta della Giunta, al primo piano del palazzo Comunale. Promossa da Arca, Cepiss e Società della Salute, l'iniziativa si propone di istituire sul territorio un punto di riferimento per le persone con più di 65 anni e alle loro famiglie. Un operatore qualificato è a disposizione per confrontarsi, definire bisogni, promuovere la conoscenza dei servizi, diffondere le opportunità in termini di volontariato, offrire assistenza per la compilazione documenti. Il Punto Anziani è aperto ogni giovedì dalle 9.30 alle 12.30. Per urgenze dal lunedì al venerdì, dalle 9.30 alle 12, c'è il 338.2965684.

## IN BREVE



### SANT'APPIANO:

#### dal Comune 45.000 euro

Sono ben 45.000 euro i fondi messi a disposizione dal Comune per la sistemazione e messa in sicurezza del campanile di Sant'Appiano. A tanto ammontano infatti le somme messe a disposizione nel corso degli ultimi tre anni dall'Amministrazione Comunale per la parrocchia di Sant'Appiano, pur in assenza all'inizio di un articolato progetto di intervento

Il Comune da solo arriverà dunque a sostenere una spesa pari a quasi la metà del totale necessario a rimettere in sicurezza il campanile.

Centralino e  
URP  
tel. 055.80521  
fax 055.8075668

Polizia Municipale  
Mart e giov: 9-13,30;  
giov anche 15,30-18  
055.8075674/224/204